

**50. ročník Národního finále soutěže „Zlatá srnčí trofej“**

**LOPENÍK 2021**

**„kategorie B“**



Jméno soutěžícího: .....

Bodové hodnocení teoretické části: .....

Bodové hodnocení praktické části: .....

Celkový počet bodů: .....

Celkové pořadí: .....

**1. Kde byla založena roku 1923 ČSMJ?**

- a) v Brně
- b) v Praze
- c) v Bratislavě

**2. Jaký je současný předseda ČMMJ?**

- a) Jaroslav Palas
- b) Jiří Janota
- c) Bohumil Straka

**3. Co je ČMKJ?**

- a) zájmová organizace, která sdružuje chovatele chovných fen a psů
- b) dobrovolné sdružení zájmových kynologických organizací - chovatelských klubů, které se zabývají chovem a výcvikem psů
- c) unie, která sdružuje kynologické organizace v České republice a je výhradním zástupcem ČR

**4. Jaké je číslo v současné době platného zákona o myslivosti?**

- a) 449/2001 Sb.
- b) 114/1992 Sb.
- c) 289/1995 Sb.

**5. Odkud pochází muflon?**

- a) Korsika
- b) Malá Asie
- c) Kypr

**6. Co znamená zkratka FACE?**

- a) Federace organizací myslivosti a ochrany přírody EU, založena roku 1977
- b) Mezinárodní sdružení mysliveckých biologů založeno v roce 1954
- c) Mezinárodní rada pro lov a ochranu zvěře, sídlo v Paříži a Budapešti

**7. Řád svatého Huberta jako další současná myslivecká organizace má sídlo**

- a) na Kuksu
- b) v Rožmberku nad Vltavou
- c) na Konopišti

**8. Do I. věkové třídy zařazujeme srnce:**

- a) mladé ve stáří od 10 měsíců až do 2 let
- b) středně staré ve věku od 3 do 4 let
- c) 5-ti leté a starší

**9. Do II. věkové třídy zařazujeme daňky ve stáří:**

- a) 4-6 let
- b) 3-4 let
- c) 5-8 let

**10. Věkové třídy u jelení zvěře jsou:**

- a) 1-4 roky, 5-8 let, 9+
- b) 1-3 roky, 4-6 let, 7+
- c) 1-2 roky, 3-5 let, 6+

**11. Výlož je:**

- a) vyložení ulovené zvěře po ukončení jednotlivé leče, zvěř se pokládá na zem a každý 10 kus se vysune za účelem lepší evidence
- b) vyložení ulovené zvěře po ukončení jednotlivých honů, zvěř se pokládá na zem a každý 15 kus se vysune za účelem lepší evidence
- c) vyložení ulovené zvěře po ukončení jednotlivé leče, zvěř se pokládá na zem a každý 15 kus se vysune za účelem lepší evidence

**12. Délka březosti lišky je:**

- a) 58-60 dní
- b) 55-58 dní
- c) 50-54 dní

**13. Utvoř správnou dvojici zvěře a její doby říje nebo toku:**

jelen	únor-březen
prase	září
kachna	červenec-srpen
liška	leden-únor
srnec	listopad-prosinec
kuna	červenec-srpen

**14. Co je zadina?**

- a) Název pro zvěřinu na zadních bězích
- b) Poslední krmné zařízení umístěné v krmné lince
- c) Vytříděné odpadové obilí

**15. Na místech, kde se vyskytuje společně jelen sika a jelen evropský dochází ke:**

- a) vzájemnému křížení a potravní konkurenci
- b) ztrátě plachosti obou druhů
- c) krvavým soubojům jelenů siky s jeleny evropskými o říjné laně

**16. Pokud jde o počet mláďat, srna klade:**

- a) pouze jedno srnče
- b) zpravidla dvě srnčata, zřídka tři srnčata či jedno srnče
- c) zpravidla dva kolouchy, zřídka tři či jednoho koloucha

**17. Tlupu divočáků vede:**

- a) zpravidla nejsilnější kňour, bachyně se selaty se zdržuje na jejím konci
- b) vždy nejslabší kňour, zpravidla lončák
- c) vždy dospělá vodící bachyně, kňouři se zdržují na jejím konci

**18. Mysliveckou péčí o zvěř se rozumí:**

- a) Cílený chov zvěře ve vymezeném životním prostředí (honitbě) pokud možno v co největším počtu za účelem dosažení optimálních hospodářských výsledků (trofeje, zvěřina)
- b) Usměrněný chov zvěře v oborách za účelem zachování genofondu při celoročním příkrmování a zlepšování její kvality a trofejové hodnoty
- c) Cílevědomě usměrňovaný chov zvěře v jejím přírodním prostředí, v optimálních početních stavech a kvalitě, s dostatečnou péčí v době nouze a její ochranu před nepříznivými vlivy, jako jsou škodlivá činnost člověka, počasí, škůdci a nemoci

**19. Velké nekryté hromady obilných či jiných odpadů pro černou zvěř jsou:**

- a) nutným způsobem příkrmování, protože černá zvěř má velkou spotřebu potravy a její malou nabídku v krajině
- b) nevhodným způsobem příkrmování, který bývá zdrojem plísní, toxinů a dalších negativních látek, které se ukládají ve svalovině černé zvěře
- c) vhodný způsob, jak využít dané odpady

**20. Co je to rozštipování?**

- a) třídění bažantích kuřat dle pohlaví, provádí se v bažantnicích
- b) členění paroží spárkaté zvěře ještě když je v lýči
- c) párování koroptví před obdobím toku

**21. Ve kterém období shazuje srnec paroží?**

- a) leden – únor
- b) říjen – listopad
- c) červen – červenec

**22. Pro zimní okus zvěře jsou nevhodnější větve:**

- a) buku a dubu
- b) smrku a modřínu
- c) jabloně, jívy a osiky

**23. Jak je uspořádaný rodinný život koroptve polní?**

- a) kohoutek a slepička spolu žijí v páru celý život
- b) kohoutek má více slepiček
- c) kohoutek má každý rok jednu slepičku, která je ale jiná než rok předešlý

**24. Mezi nekrmové ptáky patří:**

- a) sluka, bažant, koroptev, kachna
- b) holub, výr, hrdlička
- c) sluka, káně, sojka, havran

**25. Jaké druhy dřevin patří mezi nahosemenné?**

- a) lípa srdčitá, javor klen, buk lesní, dub letní
- b) smrk ztepilý, jedle bělokorá, jinan dvoulaločný, borovice lesní
- c) hrušeň planá, jabloň domácí, slivoň obecná, trnka obecná

**26. V jakém stáří je u jelena dokončena výměna mléčného chrupu za trvalý?**

- a) 32 měsíců
- b) 35 měsíců
- c) 24 měsíců

**27. Do kachen plovavých patří:**

- a) březňačka, čírka obecná, kopřivka obecná, zrzhlávká rudozobá
- b) polák velký, polák chocholačka, zrzhlávká rudozobá, hohol severní
- c) kopřivka obecná, čírka obecná, lžičák pestrý, březňačka

**28. Jak poznáme sluku lesní od bekasiny otavní?**

.....

**29. Kdy má dobu říje daněk evropský a jak se projevuje?**

.....

**30. Co je kaňkování a proč se mu tak říká?**

- a) odchyt káňat
- b) období páření lišek
- c) styl letu sov

.....

**31. Co je to kodrcání?**

- a) zvukový projev bažanta
- b) zvukový projev tetřívka
- c) zvukový projev bažanta a tetřívka

**32. Co je to symbióza?**

- a) mezidruhový vztah živočichů – živočišné druhy si vzájemně pomáhají
- b) mezidruhový vztah živočichů – jeden druh má prospěch na úkor druhého
- c) mezidruhový vztah živočichů – volné sdružení živočichů, kteří se neovlivňují

**33. Mezi objemová krmiva řadíme**

- a) jetel, vajtěška, letnina
- b) šípky, bezinky, trnky
- c) semena olejin, obiloviny, luskoviny

**34. „Vizsla“ je označení pro kterého psa?**

- a) maďarský hrubosrstý ohař
- b) maďarský krátkosrstý ohař
- c) rhodéský ridgeback

**35. U zdravého psa je průměrná tělesná teplota v rozmezí**

- a) 38,4 °C – 38,7°C
- b) 37,4°C – 38,7°C
- c) 36,4°C – 36,7°C

**36. Vyjmenujte alespoň 5 typů zkoušek lovecké upotřebitelnosti loveckých psů**

.....  
.....

**37. Nejlepší známka v hodnocení na zkouškách a memoriálech je:**

.....

**38. Psi jsou na výstavách vystavováni v těchto třídách:**

- a) tř. dorostu, tř. mladých, mezitř. otevřená, tř. pracovní, tř. šampionů, tř. vítězů, tř. veteránů
- b) tř. dorostu, mezitř. otevřená, tř. pracovní, tř. vítězů
- c) tř. mladých, tř. pracovní, tř. šampionů, tř. vítězů

**39. Lovecký upotřebitelný pes nemusí mít:**

- a) složeny zkoušky z výkonu
- b) uznanou chovnost
- c) průkaz původu

**40. Koróna v myslivecké kynologii znamená:**

- a) skupina honců s loveckými psy, stojící na výřadu hned vedle střelců
- b) skupina loveckých psů, jejich vůdců a honců postupujících společně lečí při naháňkách a nadháňkách
- c) skupina přihlížejících při kynologických zkouškách

**41. Trichinelóza neboli svalovčitost je onemocnění u**

- a) černé zvěře
- b) srnčí zvěře
- c) jelení zvěře

**42. Na naháňkách se k nahánění smí používat pouze psi do kohoutkové výšky:**

- a) 45 cm
- b) 50 cm
- c) 55 cm

**43. Kterou zvěř můžeme lovit malorážkou?**

- a) králíka divokého, bažanta královského, krocana divokého
- b) bažanta královského, krocana divokého, tetřeva hlušce
- c) zajíce polního, ondatru pižmovou, bažanta královského

**44. Choke je**

- a) zmenšení průměru vývrtu v ústí brokových hlavní
- b) zvětšení průměru vývrtu v ústí brokových hlavní
- c) reflexní část mechanických mířidel u ústí hlavně

**45. Střelné zbraně, u nichž se střela uvádí do pohybu okamžitým uvolněním nahromaděné energie, rozdělujeme podle zdroje této energie na:**

- a) mechanické, plynové a palné
- b) kulové, brokové a kombinované
- c) chemické, chladné a střelné

**46. Velikost předsazení závisí na těchto faktorech:**

- a) velikosti pohybujícího se cíle, velikosti broků v náboji a ráži zbraně
- b) rychlosti pohybujícího se cíle, vzdálenosti cíle od střelce a na rychlosti střely
- c) povětrnostních podmínkách, ráži zbraně a velikosti broků v náboji

**47. Posty jsou**

- a) broky velikosti 3,5 mm používané na kachny
- b) broky velikosti 2 mm používané na zajíce
- c) broky velikosti 5 mm používané na husy

**48. K čemu slouží napínáček a jaké máme typy?**

.....  
.....

**49. Popiš řez nábojem:**

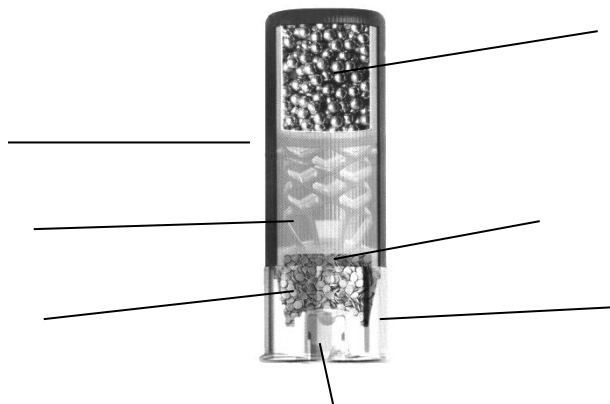

**50. Kolimátor je**

- a) je optické mířidlo
- b) stabilizátor zbraně po výstřelu
- c) zařízení snižující odpor spouště

**51. Nákazy přenosné ze zvířat na člověka**

- a) brucelóza, salmonelóza, tularémie, antrax, toxoplasmóza, trichinelóza
- b) brucelóza, salmonelóza, psinka, leptospiróza
- c) mor prasat, myxomatóza, slintavka, ptačí neštovice

**52. Lov vábením patří mezi lovy**

- a) osamělé
- b) společné
- c) kombinované

**53. Na výřadu stojí:**

- a) střelci v hlavách, hospodář a vedoucí honu u hřbetů, personál a vůdci se psy u zadních běhů a trubači mezi běhy ulovené zvěře
- b) střelci u hřbetů, hospodář a vedoucí honu mezi běhy, personál a vůdci se psy u zadních běhů a trubači v hlavách ulovené zvěře
- c) střelci v hlavách, hospodář a vedoucí honu u hřbetů, personál a vůdci se psy mezi běhy a trubači u zadních běhů ulovené zvěře

**54. Škůdník je:**

- a) motorizovaný pytlák, který pravidelně pytláčí v honitbě a je obtížně dostižitelný
- b) ježek nebo jestřáb, který se dostal do bažantnice a likviduje vajíčka nebo živé bažanty
- c) srnec nebo jelen s nebezpečnými parohy a útočné povahy

**55. Při předávání úlomku úspěšnému lovcí:**

- a) stojí lovecký doprovod mezi běhy a lovec u hřbetu
- b) stojí lovecký doprovod u hřbetu a lovec mezi běhy
- c) stojí lovecký doprovod u zadních běhů a lovec u hlavy

**56. Podle mysliveckých tradic a zvyklostí se úlomek, lehce namočený v barvě v místě vstřelu, předává úspěšnému lovcí položený na:**

- a) pažbě zbraně
- b) dlani levé ruky
- c) klobouku nebo služební myslivecké čepici, případně na loveckém tesáku

**57. Po převzetí úlomku si úspěšný lovec úlomek zastrčí na:**

- a) levou stranu klobouku či služební čepice
- b) pravou stranu klobouku či služební čepice
- c) viditelné místo na oděvu

**58. Na výřad musí přijít podle mysliveckých zvyků a tradic:**

- a) veškerá ulovená zvěř s výjimkou zvěře rozstřílené
- b) veškerá ulovená zvěř téhož i předchozího dne s výjimkou zvěře zjevně nemocné
- c) veškerá ulovená zvěř toho dne účastníky honu, včetně zvěře nevyspělé, nemocné nebo rozstřílené

**59. Vytvoř správnou dvojici:**

zajíc	kelka
jelen	pírko
bažant	oháňka
tetřev hlušec	štětec
liška	klín
jestřáb	vějíř
vydra	lyra
jezevec	tatrček
koroptev	veslo
tetřívěk	rýdovák

**60. Která zvíře se kaliští?**

- a) jelen, prase
- b) srnec, jelen, daněk
- c) prase, muflon

**61. Chvost má:**

- a) kuna a lasice
- b) rys a veverka
- c) mýval a psík

**62. Proutek má**

- a) kuna
- b) lasice
- c) jezevec

**63. Předě, kviká, vrčí, funí, prská:**

- a) prase
- b) rys
- c) jezevec

**64. Stráž u uloveného zhaslého kusu se stojí:**

- a) po vyvrhnutí a umístění plomby
- b) po umístění plomby, před vyvrhnutím
- c) ihned po příchodu ke zvířeti

**65. Přijatý úlomek může úspěšný lovec podle mysliveckých tradic a zvyklostí nosit do:**

- a) druhého dne
- b) večera, resp. západu slunce toho dne, kdy byl kus uloven
- c) doby, než přestane plnit funkci ozdoby



**66. Které nepůvodní druhy rostlin se dají označit za expanzivní?**

- a) kopřiva dvoudomá, bršlice kozí noha, vlčí mák, čekanka
- b) bolševník velkolepý, křídlatka sachalinská, netýkavka žláznatá, javor jasanolistý
- c) lilie zlatohlávek, růže šípková, smrk pichlavý, lípa velkolistá

**67. Co znamenají zkratky:**

CHKO

NP

PR

PP

MŽP

**68. Plocha lesů za posledních sto let v ČR se:**

- a) zvětšila
- b) zmenšila
- c) neměnila se

**69. Jaká je přibližně současná rozloha lesů v ČR?**

- a) 3 200 000 ha
- b) 1 500 000 ha
- c) 2 600 000 ha

**70. Škody na lesních porostech způsobených zvěří se vyčíslují v:**

- a) Květnu
- b) Červnu
- c) Červenci

**71. Dohledávka se provádí:**

- a) vždy ihned po honu na drobnou zvěř
- b) nejpozději druhý den po honu na drobnou zvěř
- c) na dalším honu při postupování lečemi

**72. Myslivecká stráž je ustanovena s platností na:**

- a) 10 let
- b) 15 let
- c) 20 let

**73. Uživatel honitby ustanovuje mysliveckou stráž:**

- a) povinně, na 1 honitbu připadá 1 myslivecká stráž
- b) povinně, na každých i započatých 500 ha připadá 1 myslivecká stráž
- c) nepovinně, myslivecká stráž v honitbě nemusí být, tuto funkci může zastávat myslivecký hospodář

**74. Vypracované plány mysliveckého hospodaření schvaluje:**

- a) uživatel honitby
- b) myslivecký hospodář
- c) orgán státní správy myslivosti

**75. Odplecení kusu ulovené zvěře znamená:**

- a) oddělení plecí při bourání zvěřiny
- b) hluboce vedený řez mezi lopatkou a stěnou hrudníku za účelem lepšího chladnutí hrudní oblasti uloveného kusu zvěře
- c) postřelení kusu zvěře v oblasti plece

**76. Jak dlouho sedí na vejcích holub hřivnáč?**

- a) 20 dní
- b) 15 dní
- c) 25 dní

**77. Ploužení je:**

- a) druh lovu drobné zvěře
- b) druh lovu osamělého
- c) způsob vábení

**78. Pokud střela zasáhne spárkatou zvěř „na osten/trn“**

- a) zvěř prudce vyskočí do výšky
- b) zvěř začne kulhat
- c) zvěř se převalí na záda

**79. Pokud střela zasáhne spárkatou zvěř „na měkko“:**

- a) zvěř prudce vyskočí do výšky
- b) zvěř se nahrbí a z pravidla ihned odbíhá
- c) zvěř se převalí na záda a většinou zůstane v ohni

**80. Doba lovu mufloního berana je:**

- a) 1. 9. – 31. 12., včetně beranů do 2 let věku
- b) 1.1. – 31. 12., včetně beranů do 2 let věku
- c) 1.7. – 31. 3., berani do 2 let věku celoročně

**81. Co musí mít myslivec sebou při lovu?**

- a) povolenku k lovu, průkaz pojištění, průkaz zbraně, plombu, lovecký lístek, lístek o původu zvěře, zbrojní průkaz
- b) povolenku k lovu, průkaz pojištění, lovecký lístek, zbrojní průkaz, průkaz zbraně
- c) průkaz zbraně, zbrojní průkaz, lovecký lístek, průkaz původu, potravinářský průkaz

**82. Zakázaným způsobem lovu není:**

- a) střílet zvěř srnčí jinou zbraní než kulovnicí s nábojem o energii ve 100 m nižší než 1000 J
- b) lovit zvěř srnčí za noci, tj. hodinu po západu slunce až do hodiny před východem slunce
- c) střílet na zvěř zjevně vykazující poranění

**83. Při střelbě do kopce pod velkým polohovým úhlem a při větší vzdálenosti míříme:**

- a) poněkud níže
- b) na střed
- c) poněkud výše

**84. Lovecký lístek vydává**

- a) orgán státní správy myslivost
- b) okresní myslivecký spolek
- c) ČMMJ

**85. Ústředním orgánem státní správy myslivosti v ČR je**

- a) ČMMJ
- b) Ministerstvo zemědělství
- c) Ministerstvo životního prostředí

**86. Ke kterému datu se předkládá jarní sčítání zvěře?**

- a) 1. června
- b) 31. prosince
- c) 31. března

**87. Kdo zajišťuje předkládání trofejí na chovatelskou přehlídku?**

- a) jednotliví lovci
- b) myslivecký hospodář
- c) předseda sdružení

**88. Vzorec chrupu zajíce polního je:**

- a)  $\frac{2.0.3.3}{1.0.2.3}$
- b)  $\frac{0.0.3.3}{1.0.2.3}$
- c)  $\frac{2.0.3.3}{0.0.2.3}$

**89. Která osoba lovící zvěř nepotřebuje povolenku k lovu?**

- a) každá osoba lovící zvěř musí mít u sebe platnou povolenku k lovu, na společném lovu může povolenku nahradit seznam osob, které se ho účastní
- b) myslivecký hospodář a osoby vykonávající právo myslivosti v jeho přítomnosti
- c) myslivecká stráž

**90. Lístek o původu zvěře:**

- a) archivuje myslivecký hospodář po celé myslivecké období
- b) doprovází ulovenou zvěř až ke konečnému zpracovateli
- c) odevzdá lovec orgánu státní správy myslivosti

**91. Co způsobuje prašivinu?**

- a) virové onemocnění dermatitida
- b) roztoči zákožka svrabová a trudník tukový
- c) nedostatek kvalitní potravy

**92. Vítěz plemene získá titul s označením**

- a) BIS
- b) BOB
- c) BIG

**93. Při tepenném krvácení menšího rozsahu na končetině:**

- a) přiložíme tlakový obvaz
- b) přiložíme normální obvaz
- c) minimálně na 120 minut zaškrtneme v krční oblasti, aby nedošlo k odkrvení mozku

**94. Při poskytování první pomoci je nutné nejdříve:**

- a) zastavit velké tepenné krvácení a zajistit dýchání
- b) přivolat odbornou pomoc
- c) zahájit umělé dýchání

**95. Popište mysliveckou mluvou kunu skalní:**

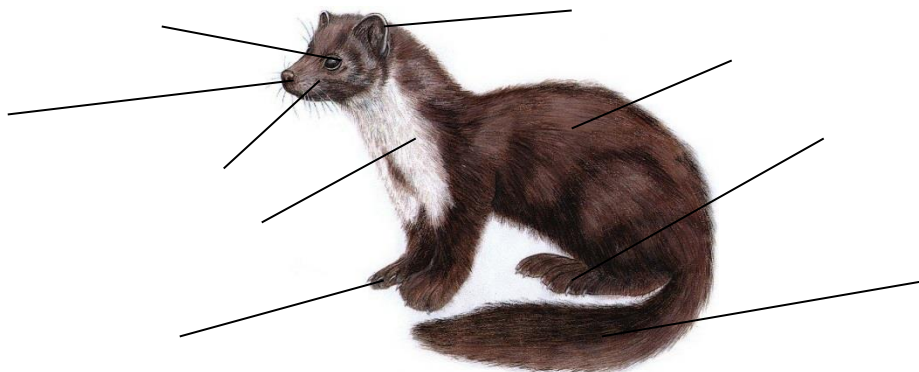

**96. Popište mysliveckou mluvou prase divoké:**

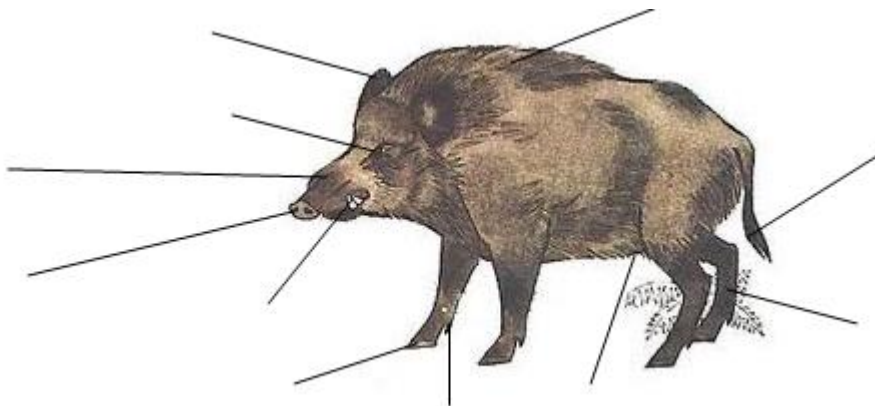

**97. Ornitofágním (živícím se výhradně ptáky) druhem dravce je:**

- a) poštolka obecná,
- b) káně lesní,
- c) krahujec obecný

**98. Které druhy zvěře, můžeme lovit celoročně a s jakým omezením?**

.....

.....

**99. Dravec hnízdící v rákosí je:**

- a) moták pochop
- b) orlovec říční
- c) orel mořský

**100. Dravec hnízdící v lese na zemi je:**

- a) káně lesní,
- b) jestřáb lesní
- c) moták pilich

**101. Co, nebo kdo je lapard?**

.....

**102. Které z mysliveckých odvětví je zařazeno na seznamu UNESCO?**

- a) myslivecká kynologie
- b) trubačství
- c) sokolnictví

**103. Hlavním předpokladem pro držení dravce je:**

- a) lovecký lístek a povolenka k lovu
- b) kvalifikační předpoklady, možnost legálního získání dravce, prostor pro držení a výcvik, zdroj krmení
- c) členství v ČMMJ, dostatek finančních prostředků, lovecký pes

**104. Zbraní dravce se rozumí:**

- a) zobák
- b) drápy
- c) agresivita dravce

**105. Kolébkou sokolnictví je:**

- a) západní Evropa
- b) střední a východní Asie
- c) severní Amerika

**106. Zvěří se rozumí:**

- a) volně žijící živočichové, kteří jsou v souladu se zachováním tradic a kulturního bohatství za takové považováni
- b) volně žijící živočichové, kteří tvoří obnovitelné přírodní bohatství a jejichž seznam je uveden v příloze č. I. zákona č. 100/2004 Sb. o ochraně druhů
- c) obnovitelné přírodní bohatství představované populacemi druhů volně žijících živočichů uvedených v zákoně o myslivosti.

**107. Kdo loví zvěř s loveckým dravcem je povinen u sebe mít:**

- a) průkaz totožnosti, lovecký lístek, rozhodnutí o povolení k chovu chráněného živočicha, povolenku k lovu
- b) sokolnický průkaz, evidenční průkaz, povolenku k lovu, lovecký lístek
- c) lovecký lístek, povolenku k lovu, potvrzení o povinném pojištění, evidenční kartu dravce

**108. Který druh zvěře je nejvhodnější pro chov v oborách?**

- a) mufloní a černá
- b) jelení a srnčí
- c) dančí

**109. Která obora je naší největší:**

- a) Radějov
- b) Poněšická
- c) Soutok

**110. Obory, které se nacházely v blízkostech zámeckých budov byly většinou:**

- a) přetvořeny na zámecké parky
- b) rozprodány drobným majitelům
- c) přeměněny na hospodářský les

**111. Doba lovu perličky obecné je:**

- a) neloví se
- b) 16.10. – 30.11.
- c) 1.9. – 30.11.

**112. Co je to mámení?**

- a) způsob společného lovu při kterém se používají zradidla
- b) svatební let sluk
- c) druh stopy jelení zvěře, kdy se otisky předního a zadního běhu překrývají

**113. Popište mysliveckou mluvou daňčí shoz:**

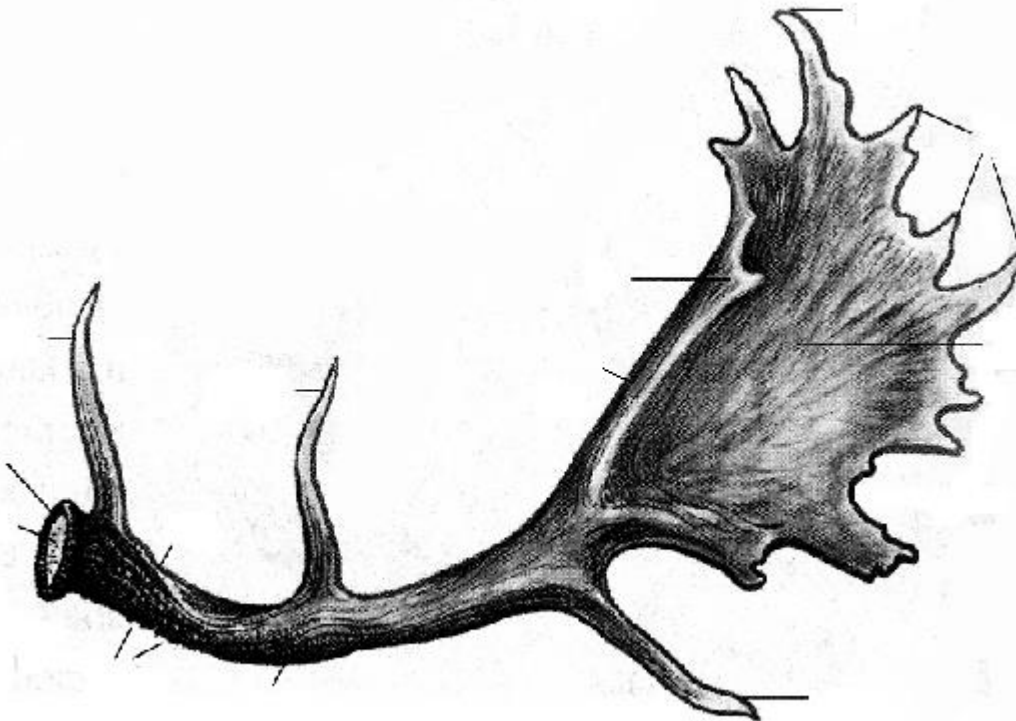

**114. Podle čeho se dělí jezevčáci na trpasličí a králičí?**

- a) váha
- b) kouhoutková výška
- c) obvod hrudníku

**115. Nakresli výstražný zálomek tzv. výstražku:**

**116. Oranžovou duhovku oka má:**

- a) kulíšek nejmenší
- b) kalous pustovka
- c) kalous ušatý

**117. Co je to kyrys?**

- a) ostruha bažanta královského
- b) brnění u černé zvěře
- c) velký dravec

**118. Jaký je sled slok toku tetřeva hlušce?**

- a) vylousknutí, broušení, trylek, klepání
- b) broušení, trylek, výlusk, klepání
- c) klepání, trylek, výlusk, broušení

**119. Srnce do stáří 2 let, můžeme lovit:**

- a) od 1.5. - 30.9.
- b) od 1.1. - 31.12.
- c) od 16.5. – 30.8.

**120. Přiřaď k pažbám jejich názvy**

Monte Carlo  
anglická  
německá  
francouzská  
americká

